

01 Metadata 需求確認表單

主題計畫名稱： 典藏日據與光復初期史料數位化 (臺灣總督府檔案、專賣局檔案子計畫)		計畫主持人：(姓名、電話、電子郵件) 劉代館長峰松 049-2316881-101 pine@mail.th.gov.tw																							
主題計畫所屬單位：國史館臺灣文獻館																									
參與 Metadata 作業的主題計畫同仁：(姓名、電話、電子郵件)																									
計畫召集人：蕭富隆 049-2316881-103 flong@mail.th.gov.tw																									
計畫成員：鄒擅銘 049-2316881-301 min@mail.th.gov.tw																									
許添棋 049-2316881-307 tianchi@mail.th.gov.tw																									
蕭明治 049-2316881-336 simon@mail.th.gov.tw																									
張谷源 049-2316881-330 guyuan@mail.th.gov.tw																									
張家榮 049-2316881-336 changlu@mail.th.gov.tw																									
Q1、是否希望將 Metadata 需求納入計畫內？ <input checked="" type="checkbox"/> 是 <input type="checkbox"/> 否 (原因：_____)																									
Q2、是否希望中研院「Metadata 工作組」協助規劃與分析典藏品 Metadata？ <input checked="" type="checkbox"/> 是 (請至 Q3) <input type="checkbox"/> 否 (原因：_____)																									
Q3、預計時程與期限？ 九十一年八月初：公文書類後設資料需求表單填寫完成 九十一年九月底：圖檔類後設資料需求表單填寫完成 九十一年十月底：公文書類後設資料分析與需求規格書完成 九十一年十一月中：公文書類後設資料系統雛型完成與測試 九十一年十二月中：圖檔類後設資料分析與需求規格書完成 九十二年一月底：圖檔類後設資料系統雛型完成與測試																									
Q4、預期的需求重點與成果？(GIS system? Exhibition Management.....) 需求重點：1.建立並連結人名、地名、機關權威檔。2.建立檔案管理系統與配合未來自動化作業。3.關鍵詞檢索。4.中、日、西曆轉換。5.能結合中研院總督府檔案與專賣局檔案檢索系統 6. 能結合中研院 GIS 小組空間地理資訊與近代歷史地圖與遙測影像典藏計畫 預期成果：1.著錄系統。2.影像管理系統。3.檔案管理系統。4.線上檢索與瀏覽。																									
Q5、藏品資料類型與數量(若不同資料類型需不同的 Metadata 著錄格式，請註明，並標明計畫進行的優先順序)																									
<table border="1"> <thead> <tr> <th>優先順序</th> <th>檔案內容</th> <th>著錄單位</th> <th>數量概估</th> <th>備註</th> </tr> </thead> <tbody> <tr> <td rowspan="2">1</td> <td>臺灣總督府檔案公文書類</td> <td>件</td> <td>260,000</td> <td rowspan="2">共用後設資料欄位</td> </tr> <tr> <td>專賣局檔案公文書類</td> <td>件</td> <td>220,000</td> </tr> <tr> <td rowspan="2">2</td> <td>臺灣總督府檔案圖檔類</td> <td>張</td> <td>42,000</td> <td rowspan="2">共用後設資料欄位</td> </tr> <tr> <td>專賣局檔案圖檔類</td> <td>張</td> <td>20,000</td> </tr> </tbody> </table>					優先順序	檔案內容	著錄單位	數量概估	備註	1	臺灣總督府檔案公文書類	件	260,000	共用後設資料欄位	專賣局檔案公文書類	件	220,000	2	臺灣總督府檔案圖檔類	張	42,000	共用後設資料欄位	專賣局檔案圖檔類	張	20,000
優先順序	檔案內容	著錄單位	數量概估	備註																					
1	臺灣總督府檔案公文書類	件	260,000	共用後設資料欄位																					
	專賣局檔案公文書類	件	220,000																						
2	臺灣總督府檔案圖檔類	張	42,000	共用後設資料欄位																					
	專賣局檔案圖檔類	張	20,000																						

<p>Q6、目前典藏品目錄資訊的狀態？</p> <p>6-1 使用的系統 與中研院合作計畫「臺灣總督府及所屬機構公文類纂目錄查詢系統」使用中研院計中開發之第二代道爾系統（Dore II）</p> <p>6-2 是否使用任何 metadata 標準？ 無</p> <p>6-3 是否有任何既有之著錄表單？（如：文物基本資料表、登記表...等） 有簡易 Excel 著錄表單 1.公文書類欄位包括：冊號、（舊冊號）、門號、門別、類號、類別、目號、目別、文號、（府番號）、文件名稱、年、月、西元、頁次、保存、備註 2.圖檔類欄位包括：冊號、頁數、圖檔名稱、文件編號、尺寸、文件形狀、大 A0、A0、A1、A2、A3、是否破損、是否裱褙、備註。</p> <p>6-4 是否有公開網站，可供查詢使用？ http://www.th.gov.tw/P8/p8.htm</p> <p>6-5 是否有其他相關參考資訊（如：其他單位網站、著錄規範...等） 國史館計畫、後設資料小組網站、計畫辦公室技術彙編……等。</p>
<p>Q7、藏品數位化規格需求？（解析度、檔案類型、開放程度...等）</p> <p>公文書類：使用全彩 150dpi 掃描存檔，儲存格式為 TIFF 檔與 JPG 檔。TIFF 檔為典藏用不公開，JPG 檔規劃制定辦法後開放使用。</p> <p>圖檔類：使用全彩 300dpi 掃描存檔，儲存格式為 TIFF 檔與 JPG 檔。TIFF 檔為典藏用不公開，JPG 檔規劃制定辦法後開放使用。</p>
<p>其他說明與建議： 未來能應用於本館典藏之其他日據時期檔案</p>

填表者：許添棋

02 Metadata 藏品元素需求表單（日據時期公文書類）

元素中文名稱		元素英文名稱		定義	著錄規範
Element	Subelement	Element	Subelement		
類型		Type		物件的類型	預設為「檔案」
典藏地		Geographic Location		檔案典藏機構所在地	預設為「中華民國臺灣省南投縣」
典藏機關		Administrator Unite		檔案典藏機構	預設為「國史館臺灣文獻館」
機關代碼		Institution Number		檔案典藏機構代碼	國史館臺灣文獻館預設為「0230」
全宗名		Group Name		依產生該批檔案的機構命名	下拉式選單
全宗號		Group Number		依產生該批檔案的機構編碼	下拉式選單
副全宗名		Subgroup Name		依產生該批檔案的機構附屬單位命名	產生該批檔案的機構附屬單位，若同一附屬單位有不同時期的分類，則視為不同之副全宗，參見副全宗代碼表
冊名		Volume Name		冊的命名	依冊封面題名。但未有提名者另議。
冊號	舊冊號		Old Volume Number	冊的代碼	舊冊號為原臺灣省文獻會訂定之典藏號，未併冊前之舊冊號。冊號為五碼的流水碼，不足五碼時前面位數須以0補齊
	新冊號		New Volume Number	冊的代碼	併舊冊後，產生之新冊號。冊號為五碼的流水碼，不足五碼時前面位數須以0補齊
保存年限		Original Preserve years		檔案原始的保存年限	依檔案保存年限，匯入「臺灣總督府及所屬機構公文類纂目錄查詢系統」
文名	日文文名	Item Name	Japanese Item Name	該件檔案原題名	依原檔案編訂之目錄內文名。但未有文名者另議。匯入「臺灣總督府及所屬機構公文類纂目錄查詢系統」
	中文文名		Chinese Item Name	該件檔案中文題名	由原文名翻譯
文號		Item Number		文件序號	文號為三碼，不足三碼時前面位數須以0補齊
典藏號		Call Number			依「全宗號」+「新冊號」+「文號」而成，由系統自動產生，格式為「000-XXXXX-XXX」
系列名		Series Name		檔案分類的第一層級，分類名稱	以「臺灣總督府公文類纂」為例，第一層級「門」，匯入「臺灣總督府及所屬機構公文類纂目錄查詢系統」
副系列名		Subseries Name		檔案分類的第二層級，次分類	以「臺灣總督府公文類纂」為例，第二層級「類」，匯入「臺

				名稱	臺灣總督府及所屬機構公文類纂目錄查詢系統
宗名		Subject Name		檔案分類的第三層級，分類名稱	以「臺灣總督府公文類纂」為例，第三層級「目」，匯入「臺灣總督府及所屬機構公文類纂目錄查詢系統」
內容描述		Content Description		檔案內容摘要描述或補充說明	內容摘要字數以二百個字為限，不同的事件間以「；」區隔
主題		Subject Heading		文件內容中重要主題的相關資訊	主題著錄以二十五個字為限，多值時以「；」區隔，參見「主題代碼表」
立案單位		Originative Insitution		檔案立案單位	字數以十字為限
決行者	文件決行	Decisive Person	Decisive Maker	檔案初步決行者	字數以十個字為限
	中央核定		Central Authorities	中央機關核定者	字數以十個字為限
會辦單位		Association		檔案會辦單位	由機構附屬單位下開始描述，字數以四十個字為限，不同的會辦單位以「；」區隔
公文字號		Item Number		檔案公文字號	字數以十個字為限，內含國字及數字
時間	起	Date	Start	檔案起始的時間	檔案本件內容的起始時間，可為單一或涵蓋某一時間的日期。
	迄		End	檔案最後的時間	時間採西曆紀元年，以年月日註記，格式為「yyyy-mm-dd」，若為單一時間，迄欄須重複著錄起欄時間，如月或日遇缺，須以 00 補齊
內容資訊	人名	Content Information	Name Information	檔案內容中人物的相關資訊	人名資訊著錄以一百個字為限，多值時以「；」區隔，並與人名權威檔系統合作
	機關	Content Information	Corporate Information	檔案內容中機關的相關資訊	機關資訊著錄以五十個字為限，多值時以「；」區隔，並與機關權威檔系統合作
	地名	Content Information	Toponym Information	檔案內容中地名的相關資訊	地名資訊著錄以一百個字為限，多值時以「；」區隔，並與人名權威檔系統合作
語文		Language		檔案書寫語文類別	預設為「日文」
附件	附件名	Add Drawing	Add Name	檔案附件名稱	依原檔案附件題名。無提名者另議
	附件號		Add Number	檔案附件編號	
微縮片號		Microfilm Number		該卷檔案封面的微縮片號	微縮片號之格式為八碼流水號，不足八碼時前面位數須以 0 補齊
微縮片典藏		Microfilm		微縮片典藏位	依微縮片放置架號

位置		Location		置	
微縮片使用限制		Microfilm Use Restrict		微縮片使用限制	預設為「館內開放」，參見「使用限制代碼表」
影像片號	TIFF 檔	Disk & Recording Number	TIFF File	該卷檔案的影像儲存的光碟片或 LTO 帶	依光碟片或 LTO 帶編號
	JPG 檔		JPG File	該卷檔案的影像儲存的光碟片或 LTO 帶	依光碟片或 LTO 帶編號
影像最初掃描號		First Image Number		該件檔案第一頁掃描號	影像掃描號為全宗號(3 位數)/新冊號(5 位數)/文號(3 位數)/頁碼(4 位數)，不足碼數，前面位數須以 0 補齊，合併產生的字串，格式為「000-XXXXXX-XXX-XXXX」
影像最後掃描號		Last Image Number		該件檔案影像掃描最後掃描號	同上
影像典藏位置	TIFF 檔	Image Location	TIFF File	光碟片放置位置	依光碟片或 LTO 帶放置架號
	JPG 檔		JPG File	光碟片放置位置	依光碟片或 LTO 帶放置架號
影像使用限制	TIFF 檔	Image Use Restrict	TIFF File	檔案影像使用限制	預設為「限制開放」，參見「使用限制代碼表」
	JPG 檔		JPG File	檔案影像使用限制	預設為「線上開放」，參見「使用限制代碼表」
版本		Edition		檔案版本類別	預設為「原件」參見「版本代碼表」
來源		Origin		檔案取得來源	預設為「臺灣省政府秘書處文書科」
取得方式		Resource		檔案取得方式	預設為「移轉」
入藏時間		Acquisition Date		檔案到館的時間	預設為「19530700」，時間格式為「yyyy-mm-dd」
影本典藏位置		Copy Volume Location		影本放置位置	依影本放置架號
典藏位置		Stack Area		檔案在典藏架的位置	依檔案放置架位
保存狀況		Preserve Condition		檔案目前的保存狀況	預設為「良好」，參見「保存狀況代碼表」
裱褙狀況		Paper Condition		檔案目前的裱褙狀況	預設為「無需裱褙」，參見「裱褙狀況代碼表」
使用限制		Use Restrict		檔案使用限制	預設為「不開放」，參見「使用限制代碼表」
登錄者		Cataloger Name		檔案資料的建製者	系統自動產生
修改者		Modifier Name		檔案資料的修改者	系統自動產生
建檔日期		Cataloging Date		檔案資料制的時間	時間格式為「yyyy-mm-dd」，系統自動產生

修改時間		Modifier Date		檔案修改的時間	時間格式為「yyyy-mm-dd」，系統自動產生
件總登錄號		Accession Number		檔案件數登錄號	系統自動產生，為「臺灣總督府檔案」全宗號 000，再加上八碼流水號。格式為「000-XXXXXXXX」
備註		Notes		未能於上述欄位著錄之補充說明	如有目無文

填表者：許添棋

03 藏品單元(unit)層級關係圖

層級關係一：

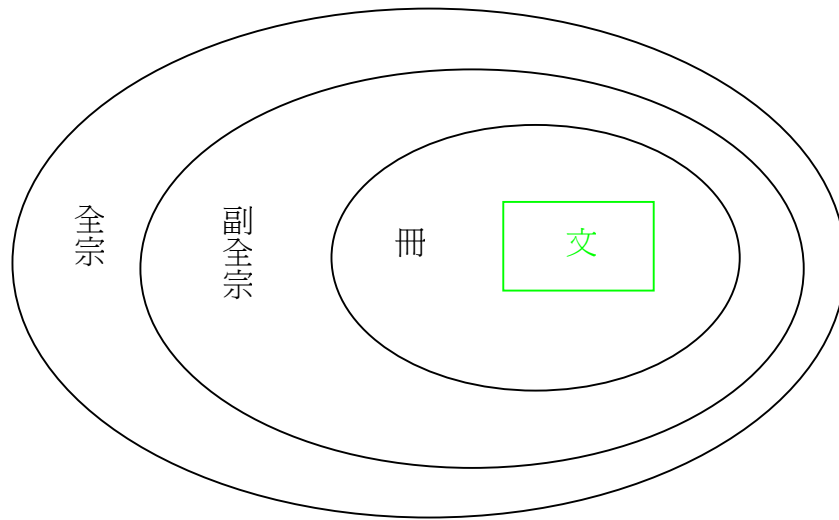

說明：檔案層級依序為全宗預設臺灣總督府檔案及專賣局公文類纂，副全宗則為臺灣總督府之附屬機構單位以及和專賣局皆有之不同時期之分類項，最小之藏品單位為文。

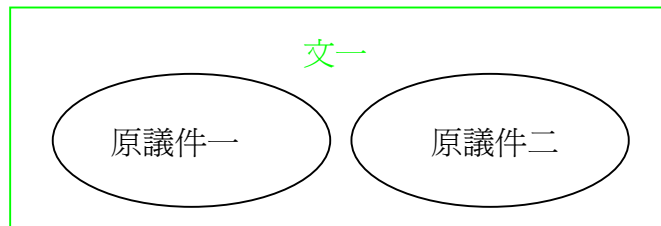

說明：檔案最小單元為文，即一事情來往之文書，其中可能包含不同原議之文件。

組群關係一：附件

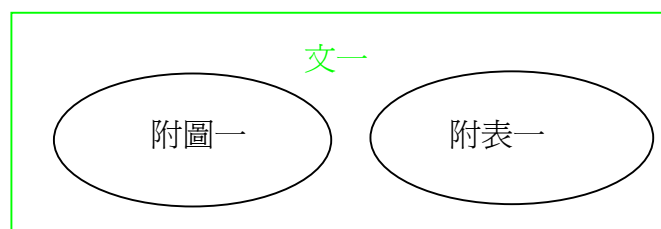

說明：檔案最小單元之文，其中可能包含附件關係，如附圖、附表等。

04 元素關係結構圖 (一)

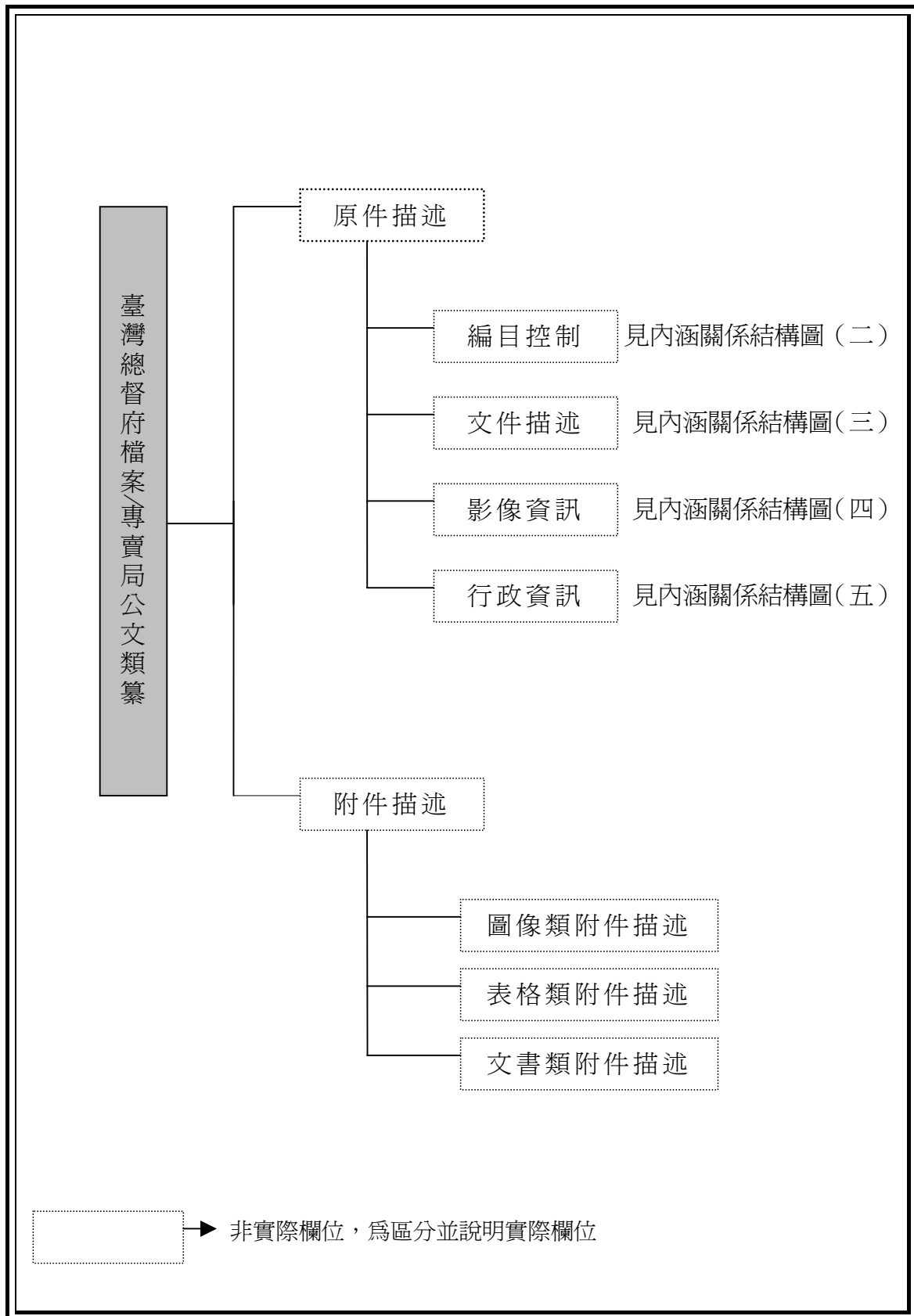

填表者：許添棋

04 元素關係結構圖 (二)

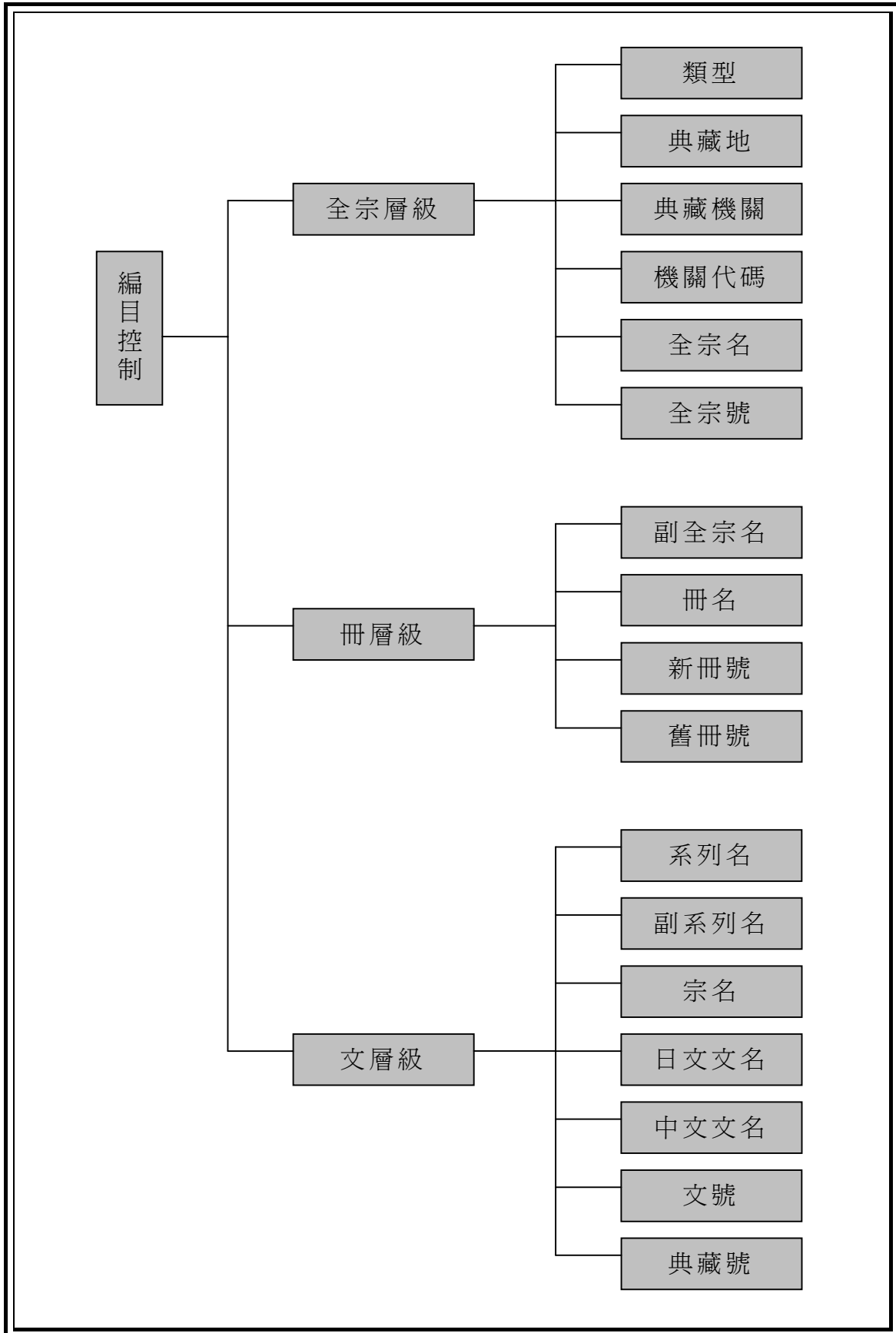

04 元素關係結構圖 (三)

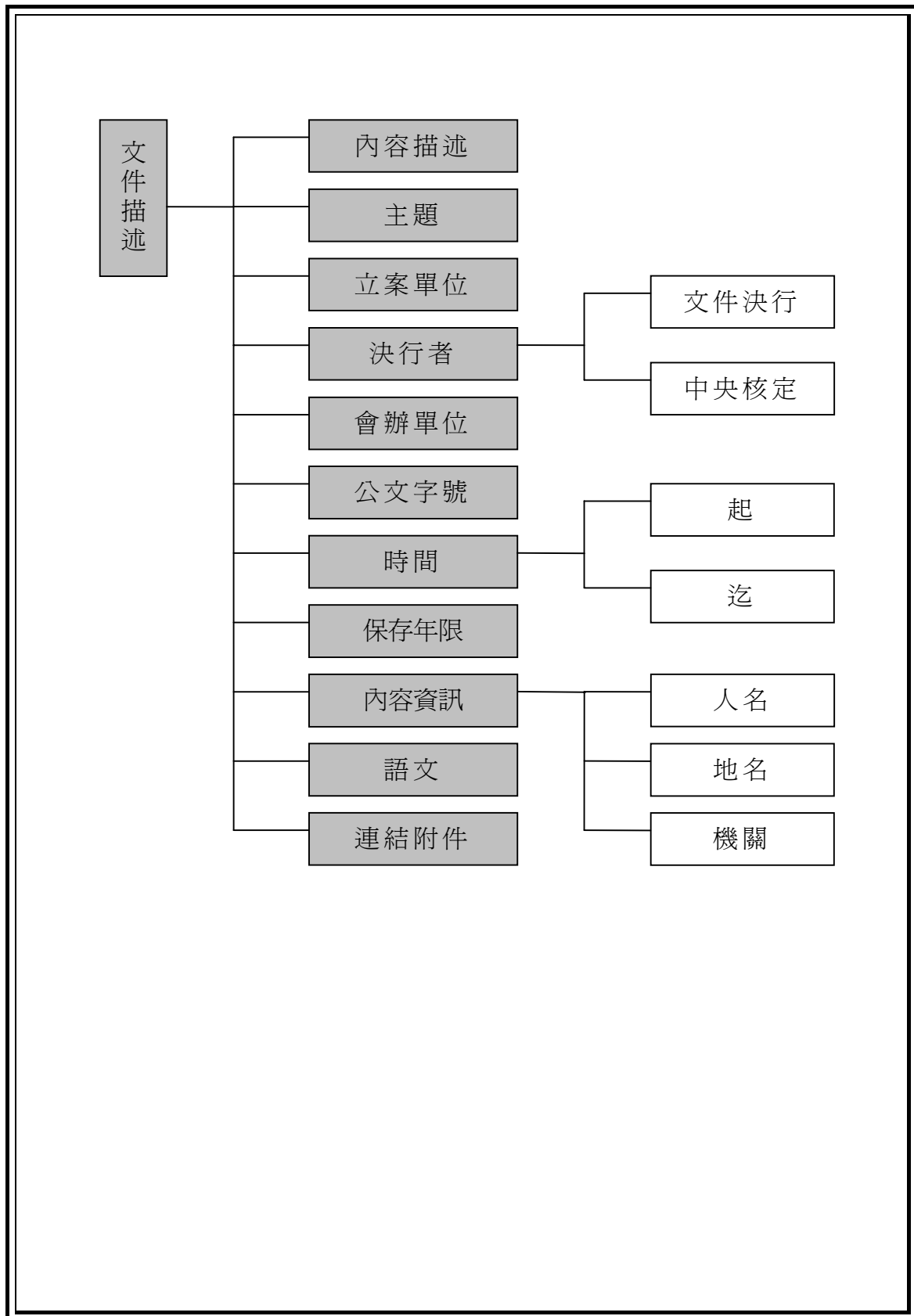

04 元素關係結構圖 (四)

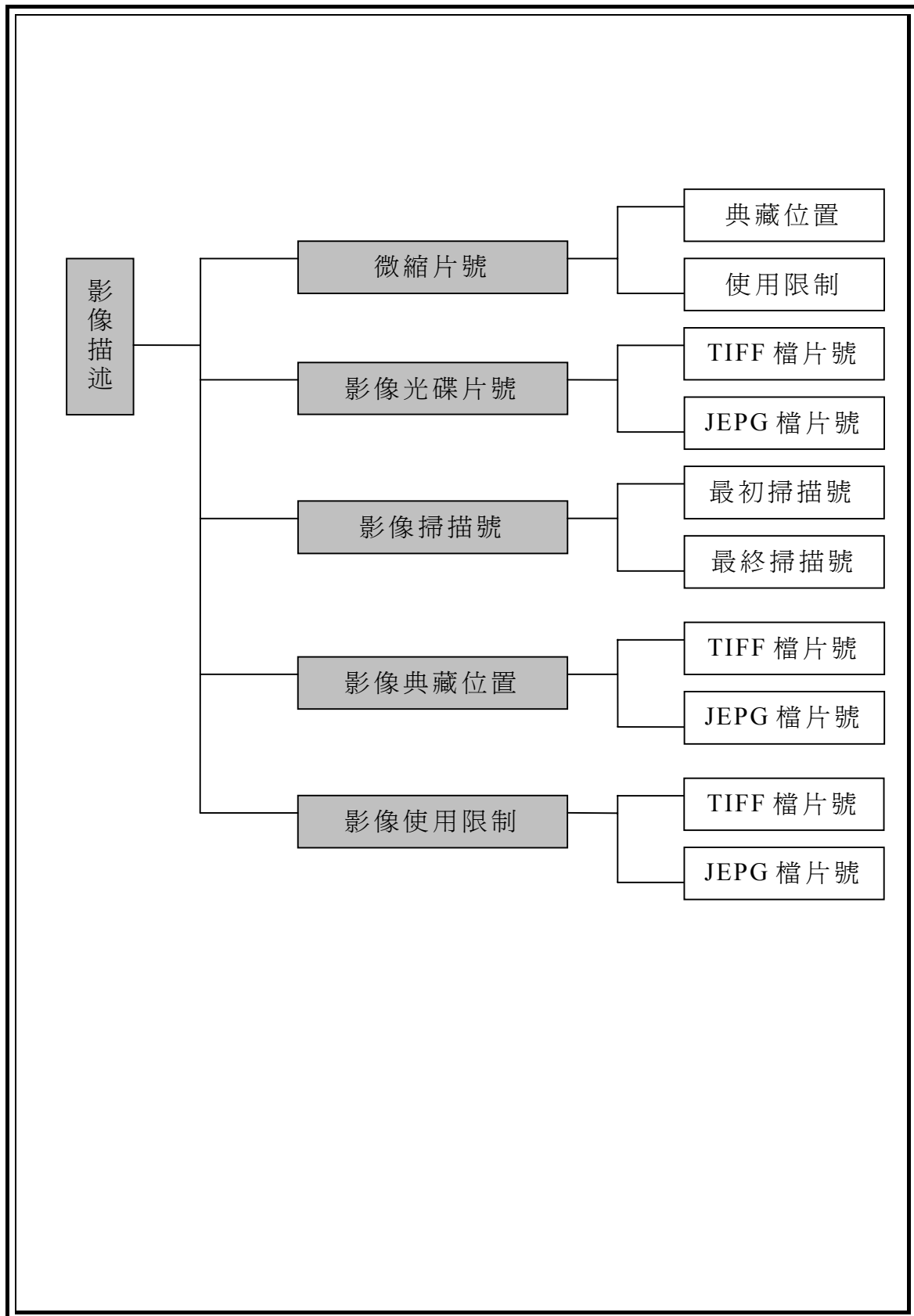

04 元素關係結構圖 (五)

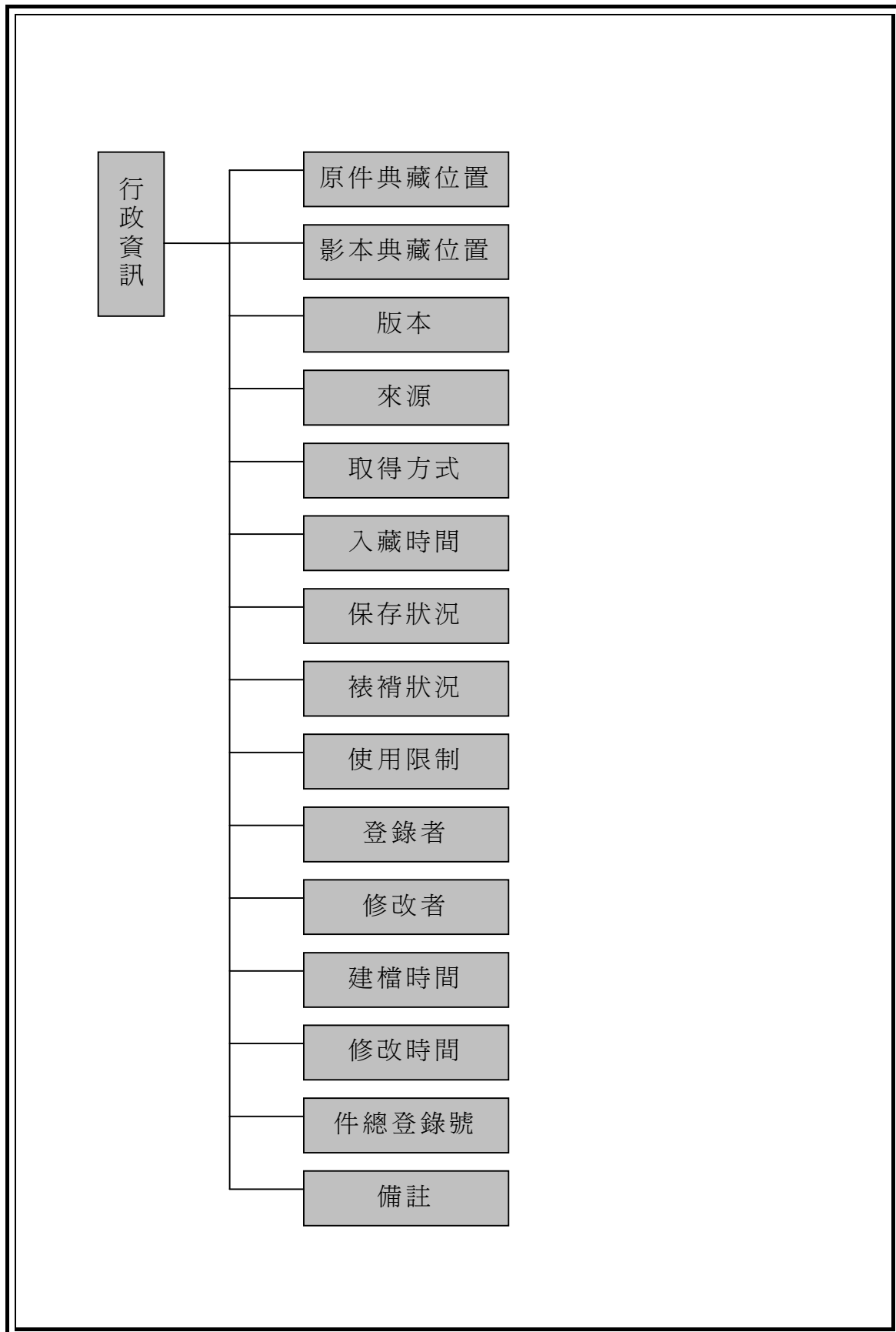

填表者：許添棋

05 Metadata 元素代碼表單

元素中文名稱		代碼
Element	Subelement	
全宗號		臺灣總督府檔案代碼「000」 臺灣總督府專賣局公文類纂代碼「001」
副全宗		臺灣總督府檔案：臺灣總督府公文類纂(明治二十九年九月至明治三十年)/臺灣總督府公文類纂(明治三十一年九月至明治三十七年)……餘參見副全宗分類表 臺灣總督府專賣局公文類纂……餘參見副全宗分類表
保存年限		甲種永久保存/15年保存/15年特殊追加……餘參見保存年限分類表(其他欄位可鍵入不屬前列範圍的種別)
取得方式		移轉/購置/捐贈/寄存/其他(其他欄位可鍵入不屬前列範圍的取得方式)
來源		臺灣省政府秘書處文書科/臺灣省公賣局(其他欄位可鍵入不屬前列範圍的入藏時間)
入藏時間		19530700(其他欄位可鍵入不屬前列範圍的入藏時間)
版本		原件/複製
使用限制	微縮片	開放/限閱/限印/不開放
	影像	開放/限閱/限印/不開放
	檔案	開放/限閱/限印/不開放
	影本	開放/限閱/限印/不開放
保存狀況		良好/輕度破損/嚴重破損/其他(其他欄位可鍵入不屬前列範圍的保存狀況)
裱褙狀況		無需裱褙/需裱褙/裱褙中/已裱褙

填表者：許添棋

臺灣總督府檔案副全宗名分類表

副全宗名
臺灣總督府公文類纂(明治二十九年九月至明治三十年)
臺灣總督府公文類纂(明治三十一年九月至明治三十七年)
臺灣總督府公文類纂(明治三十八年九月至明治四十一年)
臺灣總督府公文類纂(明治四十二年一月九日至大正八年七月十九日)
臺灣總督府公文類纂(大正八年七月二十日至大正九年六月)
臺灣總督府公文類纂(大正九年七月至大正十二年)
臺灣總督府公文類纂(大正十四年至昭和十四年)
臺灣總督府公文類纂(昭和十五年至昭和十六年)
臺灣總督府公文類纂(昭和十七年至昭和十八年)
臺灣總督府公文類纂(昭和十八年至昭和十九年)
土木局公文類纂(明治三十二年至明治四十四年)
糖務局公文類纂(明治三十五年至明治四十二年)
高等林野調查委員會公文類纂
臨時臺灣土地調查局公文類纂(明治三十一年至明治三十八年)
進退原議公文類纂
臺北縣公文類纂(明治二十八年至明治三十四年)
臺中縣公文類纂(明治三十年)
臺南縣公文類纂(明治二十八年至明治三十一年)
新竹縣公文類纂(明治二十九年九月至明治三十年)
嘉義縣公文類纂(明治三十年至明治三十一年)
鳳山縣公文類纂(明治二十八年至明治三十年)
臺東縣公文類纂(明治三十年至明治三十四年)

臺灣總督府專賣局公文類纂分類表

臺灣總督府專賣局公文類纂（明治二十九年至大正四年）
臺灣總督府專賣局公文類纂（大正五年至大正十一年）
臺灣總督府專賣局公文類纂（大正十二年至昭和二年）
臺灣總督府專賣局公文類纂（昭和三年至昭和九年）
臺灣總督府專賣局公文類纂（昭和十年至昭和十七年）
臺灣總督府專賣局公文類纂（昭和十七年至昭和二十年）

臺灣總督府檔案保存年限分類表

甲種永久保存
15年保存
15年特殊追加
15年追加
永久進退（判）
永久進退（高）
永久特殊保存
追加合冊
永久進退保存

進退追加保存
永久保存
甲種永久保存（進退追加）
乙種永久保存（進退追加）
甲種永久保存（追加）
乙種永久保存（追加）
甲種永久保存（追加）
永久保存（追加）
永久保存（進退）
乙種永久保存（進退）
乙種永久保存

臺灣總督府專賣局公文類保存年限分類表

永久保存
永久追加
永久別冊
永久整理
二十年保存
二十年追加
二十年別冊
二十年別冊整理
十五年保存
十年保存

06 Metadata 著錄範列表單

元素中文名稱		實例
Element	Subelement	
類型		檔案
機關代碼		國史館臺灣文獻館代碼為「0230」
典藏地		中華民國臺灣省南投縣
典藏機關		國史館臺灣文獻館
典藏號	全宗號	000
	新冊號	00239
	文號	001
	舊冊號	0239
全宗名		臺灣總督府
副全宗名		臺灣總督府公文類纂(明治二十九年九月至明治三十年)
系列名		官規官職
副系列名		官制
宗名		
冊名		明治三十一年臺灣總督府公文類纂
文名	日文	判任文官及巡查看守ニシテ通譯ニ從事スル者特別手當支給ノ件
	中文	警務股長呈請支付負責通譯之警察給與特別津貼
內容描述		警務股長呈請支付負責通譯之警察給與特別津貼。附上之說明書中談及來臺有不同的大陸地區人士，依其祖籍不同，而有方言之分別。對於了解方言的警察，若通過測驗合格者，依次第銓敘支給。
立案單位		警保課
裁定者	文件決行	水野遵
	中央核定	高島鞞之助
會辦單位		總務部；內務部；財務部
公文字號		民內第 1068 號
時間	起	1897-06-02
	迄	1898-02-18
保存年限		甲種永久保存
內容資訊	人名	高島鞞之助；乃木希典；水野遵；曾根靜夫；野村政明
	機關	拓殖務省；總督府；警保課；監獄課；監督課；主計課
	地名	
主題		
微縮片號		
微縮片典藏地		文獻大樓四樓

微縮片使用限制		開放
數位影像光／磁帶編號	TIFF 檔	
	JPG 檔	
影像最初掃描號		00000239010001
影像最終掃描號		00000239010029
影像典藏位置	TIFF 檔	文獻大樓四樓
	JPG 檔	文獻大樓四樓
影像使用限制	TIFF 檔	不開放
	JPG 檔	限印
來源		臺灣省政府秘書處文書科
取得方式		移轉
入藏時間		19530700
語文		日文
版本		原件
附圖		
典藏位置		文獻大樓四樓
使用限制		開放
保存狀況		良好
裱褙狀況		無需裱褙
登錄者		張谷源
修改者		張谷源
建檔時間		2002-07-22
修改日期		2002-07-23
件總登錄號		000-00000001
備註		

填表者：許添棋

07 日據時期公文書類 Metadata 系統屬性功能需求表單

元素中文名稱		欄位 順序	欄位最 大字元 數	必填 欄位	多值 欄位	功能連結	預設值	固定值	唯一值 欄位
元素	次元素								
類型		1	10	√			檔案		
典藏機關		4	18	√				國史館 臺灣文 獻館	
機關代碼		3	6	√			0230		
全宗名		6	26	√		下拉式選單			
全宗號		5	6	√		下拉式選單			
典藏地		2	22	√			中華民國 臺灣 省南投 縣		
副全宗名		7	60	√		連結代碼表			
冊名		10	50	√					
冊號	新冊號	8	8	√		匯入中研院臺灣總督府及 所屬機構公文類纂目錄查 詢系統系統欄位			
	舊冊號	9	8						
保存年限		11	30			1.匯入中研院臺灣總督府 及所屬機構公文類纂目錄 查詢系統系統欄位 2.下拉式選單			
文名	日文文名	16	150	√		匯入中研院臺灣總督府及 所屬機構公文類纂目錄查 詢系統系統欄位			
	中文文名	17	150						
文號		15	6	√		匯入中研院臺灣總督府及 所屬機構公文類纂目錄查 詢系統系統欄位			
典藏號		18	14						√
系列名		12	30	√		匯入中研院臺灣總督府及 所屬機構公文類纂目錄查 詢系統系統欄位			
副系列名		13	30	√		匯入中研院臺灣總督府及 所屬機構公文類纂目錄查 詢系統系統欄位			
宗名		14	30			匯入中研院臺灣總督府及 所屬機構公文類纂目錄查 詢系統系統欄位			
內容描述		19	400						
主題		20	60		√	連結主題詞表			
立案單位		21	40						
裁定者	文件決行	22	30						
	中央核定	23	30						

會辦單位		24	80						
公文字號		25	80						
時間	起	26	12	√		日中西曆轉換			
	迄	27	12	√		日中西曆轉換			
內容資訊	人名	28	200		√	連結人名權威檔			
	機關	29	100		√	連結機關權威檔			
	地名	30	200		√	連結地名權威檔			
語文		31	30		√		日文		
附件	附件名	32	(150)單 值		√	連結附圖後設資料與影像			
	附件號	33	(24)單 值		√	連結附圖後設資料與影像			√
微縮片號		34	10						
微縮片典藏位置		35	20						
微縮片使用限制		36	12			下拉式選單			
影像片號	TIFF File	37	10						
	JPG File	38	10						
影像最初掃描號		39	20	√		連結影像，影像超過十頁，線上僅能一次瀏覽十頁，瀏覽完再瀏覽次十頁。			
影像最後掃描號		40	20	√					
影像典藏位置	TIFF File	41	20						
	JPG File	42	20						
影像使用限制	TIFF File	43	12	√		下拉式選單	不開放		
	JPG File	44	12	√		下拉式選單			
版本		45	12	√		下拉式選單	原件		
來源		46	24	√		下拉式選單			
取得方式		47	12	√		下拉式選單	移轉		
入藏時間		48	12	√		下拉式選單			
典藏位置		49	20	√					
影本位置		50	20						
保存狀況		51	20			下拉式選單			
裱褙狀況		52	12			下拉式選單			
使用限制		53	12	√		下拉式選單	不開放		
登錄者		54	12	√		系統自動產生			
修改者		55	12	√		系統自動產生			
建檔日期		56	12	√		系統自動產生			
修改時間		57	12	√		系統自動產生			
件總登錄號		58	14	√		系統自動產生			
備註		59	60		√				

填表者：許添棋

08 Metadata 系統查詢功能需求表單

元素中文名稱		簡要查詢 (Simple search)	進階查詢 (Advanced search)		簡要顯示款目	詳細顯示款目	統計欄位
元素	次元素		管理者介面	讀者介面			
類型			√				
典藏機關							
機關代碼							
全宗名			√	√	√	√	√
全宗號			√				
典藏地			√				
副全宗名			√	√	√	√	√
冊名			√	√	√	√	√
冊號	新冊號		√	√	√	√	√
	舊冊號		√	√			√
保存年限			√			√	√
文名	日文文名	√	√	√	√	√	
	中文文名	√	√	√	√	√	
文號			√	√	√	√	
典藏號			√	√	√	√	
系列名			√	√		√	√
副系列名			√	√		√	√
宗名			√	√		√	√
內容描述		√	√	√		√	
主題		√	√	√	√	√	
立案單位			√	√		√	
裁定者	文件決行		√	√		√	
	中央核定		√	√		√	
會辦單位			√	√		√	
公文字號			√	√		√	
時間	起	√	√	√	√	√	√
	迄	√	√	√	√	√	√
內容資訊	人名	√	√	√		√	
	機關	√	√	√		√	
	地名	√	√	√		√	
語文						√	√
附件	附件名	√	√	√	√	√	
	附件號		√	√	√	√	
微縮片號			√		√	√	√
微縮片典藏位置			√				√
微縮片使用限制			√				√
影像片號	TIFF File		√				√
	JPG File		√		√	√	√
影像最初掃描			√				

號							
影像最後掃描號			√				
影像典藏位置	TIFF File		√				√
	JPG File		√				√
影像使用限制	TIFF File		√				√
	JPG File		√				√
版本			√				√
來源			√				√
入藏方式			√				√
入藏時間			√				√
典藏位置			√				√
影本位置			√		√	√	√
保存狀況			√				√
裱褙狀況			√				√
使用限制			√				√
登錄者			√				√
修改者			√				√
建檔日期			√				√
修改時間			√				√
件總登錄號			√				
備註							

填表者：許添棋

09 Metadata 系統紀錄建檔流程說明

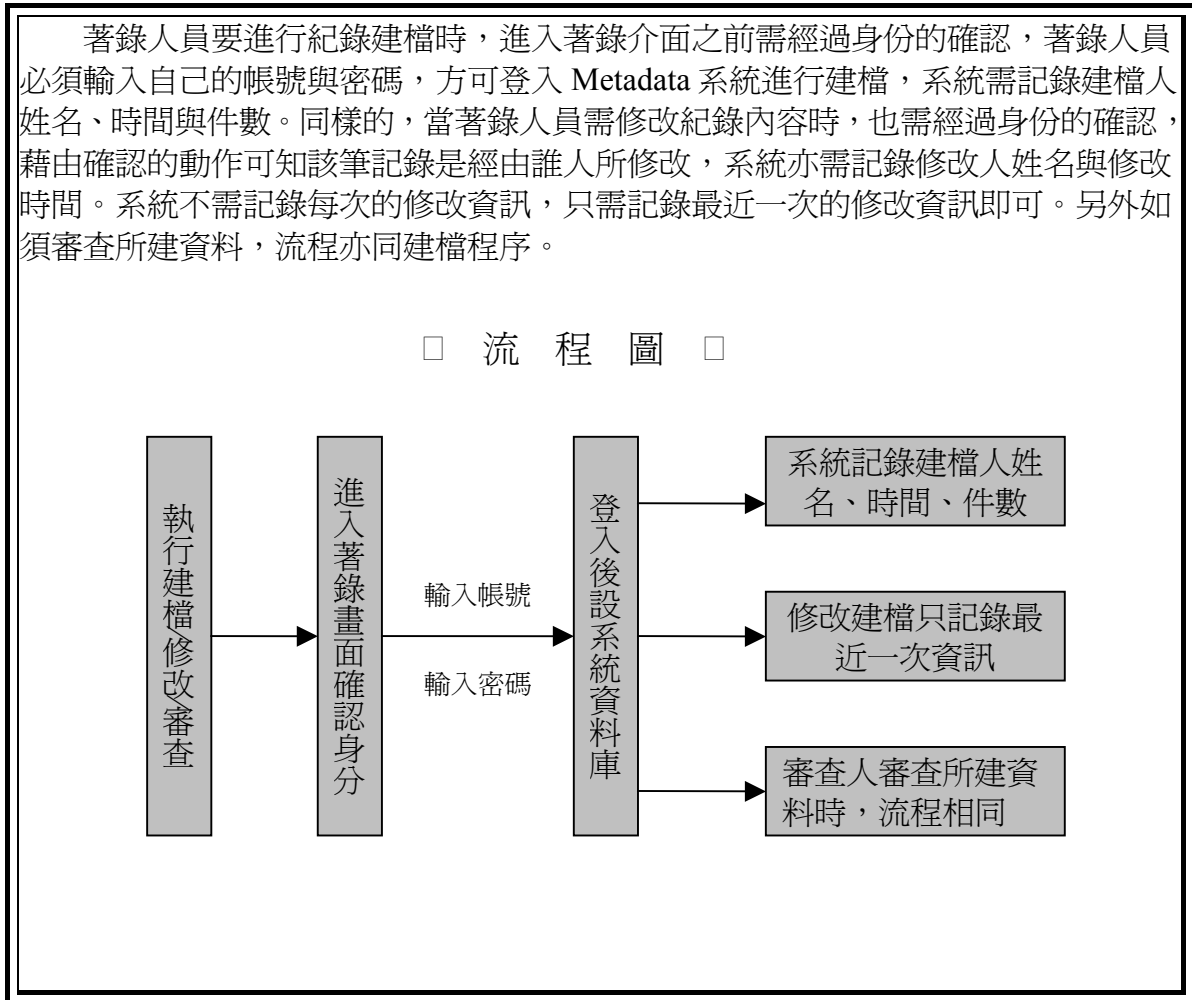

填表者：許添棋

10 Metadata 系統主鍵元素架構格式



填表者：許添棋