

## 01 Metadata 需求確認表單

主題計畫名稱 (中/英文)：國史館典藏 國家檔案與總統文物數位化中程計畫 /Digital Archives of Government documents and Presidential records in Academia Historica		計畫主持人：(姓名、電話、電子郵件) 張館長炎憲 國史館館長 02-22175500-201 101a@academia.drnh.gov.tw	
主題計畫所屬單位：國史館			
參與 Metadata 作業的主題計畫同仁：(姓名、電話、電子郵件) 葉處長飛鴻 審編處處長 02-22175500-801 801a@academia.drnh.gov.tw 林科長平華 整編科科長 02-22175500-802 712a@academia.drnh.gov.tw 黃淑瑛 02-22175500-810 825a@academia.drnh.gov.tw			
Q1、是否希望將 Metadata 需求納入計畫內？ <input type="checkbox"/> 是 (原因：_____)			
Q2、是否希望中研院「Metadata 工作組」協助規劃與分析典藏品 Metadata？ <input type="checkbox"/> 是 (請至 Q3) (原因：_____)			
Q3、預計時程與期限？ 一.預期九十三年協助完成蔣經國總統文物-檔案、照片、文物 Metadata 規劃分析。 二.預期九十四協助完成蔣經國總統文物-檔案、照片、文物、影音資料系統雛形。			
Q4、預期的需求重點與成果？(GIS system? Exhibition Management.....) 需求重點：1.建立人名、地名權威檔 2.關鍵詞、全文檢索 預期成果：1.建置著錄系統 2.影像管理系統 3.檢索系統 4.整合著錄、影像和檢索系統			
Q5、藏品資料類型與數量 (若不同資料類型需不同的 Metadata 著錄格式，請註明，並標明計畫進行的優先順序)			
優先 順序	藏品類型	著錄格式	數量
1.	蔣經國總統文物-檔案	件	2,000 卷 (件)
2.	蔣經國總統文物-照片	件	2,000 張
3.	蔣經國總統文物-文物	件	123 件
4.	蔣經國總統文物-影音資料	捲、片	158 捲 (片)
Q6、目前典藏品目錄資訊的狀態？ 6-1 使用的系統 1. 蔣經國總統文物-檔案：未使用任何系統 2. 蔣經國總統文物-照片			

系統名稱：使用 **PhotoImpact** 軟體

鍵檔數量：52,737 張（國史館藏 14,121 張；國民黨黨史館藏 38,616 張）

3. 蔣經國總統文物-文物：未使用任何系統

4. 蔣經國總統文物-影音資料：未使用任何系統

6-2 是否使用任何 **metadata** 標準？

蔣經國總統文物-檔案、照片、文物、影音資料皆未使用任何 **metadata** 標準

6-3 是否有任何既有之著錄表單？（如：文物基本資料表、登記表...等）

蔣經國總統文物-檔案、照片、文物、影音資料有國史館藏蔣經國總統檔案目錄及忠勤檔案目錄。

6-4 是否有公開網站，可供查詢使用？

1. 蔣經國總統文物-檔案、文物、影音資料尚未有公開網站可供查詢。

2. 部份蔣經國總統文物-照片使用 **PhotoImpact Album** 軟體，提供單機檢索

6-5 是否有其他相關參考資訊（如：其他單位網站、著錄規範...等）

無

Q7、藏品數位化規格需求？（解析度、檔案類型、開放程度...等）

文件檔案：使用全彩(24bits/pixel 或以上)光學解析度 300dpi 掃描存檔，以 **TIFF** 及 **JPEG** 格式存檔。大部分公開，部分限閱

照片檔案：使用全彩(24bits/pixel 或以上)光學解析度 300dpi 掃描存檔，以 **JPEG** 格式存檔。大部分公開，部分限閱

其他說明與建議：

填表者：\_\_\_\_\_

## 蔣經國總統文物 - 照片

### 02 Metadata 藏品元素需求表單

元素中文名稱		元素英文名稱		定義	著錄規範
Element	Qualifier	Element	Qualifier		
類型		Type		物件的類型	類型預設為「照片」，類型參見「類型代碼表」。
機關代碼		Institution Number		檔案典藏機構代碼	國史館代碼預設為「0230」
典藏號	全宗號	Collection Number	Record Group Number	全宗的代碼	蔣經國總統文物全宗號預設為「005」
	系列號		Series Number	系列的代碼	系列號參見「系列號代碼表」
	副系列號		Subseries Number	副系列的代碼	副系列號參見「副系列號代碼表」。
	副副系列號		Sub-Subseries Number	副副系列的代碼	副副系列號參見「副副系列號代碼表」。
	卷號		File Folder Number	同一副副系列案卷卷次的流水號	取阿拉伯數字三碼。
	件號		Item Number	各系列照片中所含照片件次的流水號	件號為該張照片在所屬系列中件次的三碼流水號，不足三碼時前面位數須以 0 補齊，一個件號含一張或一張以上照片，著錄一筆 Metadata，複本照片不須重覆著錄 Metadata。
全宗名		Record Group Name		全宗檔案的名稱	蔣經國總統文物全宗名預設為「蔣經國總統文物」

系列名		Series Name		按物件的類型分類的分類名稱,分類的第一層級	系列名,參見「系列名代碼表」
副系列名		Subseries Name		按照片整編時歸類的方式分類,分類的第二層級	副系列名,參見「副系列名代碼表」
副副系列名		Sub-Subseries Name		按照片內容性質分類的分類名稱,分類的第三層級	副副系列名,參見「副副系列名代碼表」
傳記歷史註		Administrative/Biographical		照片的行政歷史或傳記資訊;照片所有轉移權、權責與保管之沿革或相關活動,對現有檔案的結構與編排的資訊。	傳記歷史註為預設值,字數約三百字。
範圍與內容		Scope and Content		照片的範圍(時期或地理)與內容(文件形式、主題性質、行政處理過程)的摘要	範圍與內容為預設值,字數約三百字。
內容描述		Content Description		對照片內容的提要、摘要或補充說明	照片內容摘要以二百個字為限,「件」為照片著錄的基本單位;內容摘要若有人名,則以{##}符號標示,並與人名權威檔連結。
人名資訊		Personal Name		照片內人物的姓名	照片內容中人物的相關資訊,人名資訊著錄以五十個字為限,多值時以半形逗號「,」區隔,並與人名權威檔系統連結。
職銜資訊		Title		照片內人物的職銜	人名資訊之相對應人物的職銜著錄,以五十個字為限,多值時以半形逗號「,」區隔。

主題或關鍵詞		Subject Heading or keyword		描述檔案內容的精簡詞彙或關鍵詞	依檔案內容擇取適當之主題或關鍵詞，可多值著錄。
拍攝時間	起	Date	Start	照片攝拍的起始時間	拍攝時間採西曆紀元，以年月日註記，格式為「yyyymmdd」，照片攝拍時間，可為單一或涵蓋某一時間的日期(一筆典藏號下只含一張照片時，只有單一的拍攝日期；一筆典藏號下含數張照片時，可能為單一或涵蓋某一時間的日期)，若為單一日期只需著錄起欄時間，如有年份但月份及日期遇缺，月份及日期須以 00 補齊，如有月份及日期但缺年份，年份須以 0000 補齊。
	迄		End	照片攝拍的最後時間	
拍攝地點		Location		照片拍攝的地點	照片拍攝的地點可多值著錄。
版本		Edition		照片版本類別	預設為「原件」，參見「版本代碼表」，可多值著錄。
原拍攝者		Photographer		照片的原拍攝者	照片有明確的拍攝者時，分別著錄其姓名、職銜，可多值著錄。
複製者		Duplicator		照片的複製者	照片有明確的複製者時，分別著錄其姓名、職銜，可多值著錄。
引用出處		Citation		複製照片的引用出處	複製照片須註明引用出處詳細資料。
照片編號		Photograph Number		每張照片的流水編號	取阿拉伯數字 20 碼，可多值著錄，多值時可以「起號~迄號」的方式著錄。

原卷名		Original File Folder Name		每一筆目錄相關照片存放的原案卷名稱	卷名著錄以三十個字為限。		
原件數量		Original Quantity		每一筆目錄下所含原件照片的數量	取阿拉伯數字三碼		
複本數量		Duplicate Quantity		主題內容影像均相同的照片，一張為原件，其餘為複本	複本數量欄位著錄複本照片的張數，無複本時不填，複本照片背面著錄照片編號，複本照片的編號格式為：原件照片編號 356 的第一張複本為 356c1，第二張複本為 356c2。		
尺寸		Size		照片的尺寸大小	預設為「3X5」，照片尺寸以英寸為單位，格式為「?X?」，即「長 X 寬英寸」，X 為大寫，其規格參見「尺寸代碼表」，可多值著錄。		
色彩		Color		照片是黑白或彩色影像	預設為「彩色」，參見「色彩代碼表」，多值著錄。		
保存狀況		Physical Condition		照片目前的保存狀況	預設為「良好」，參見「保存狀況代碼表」，可多值著錄。		
縮影號		Microfilm Number		照片的縮影號	縮影號格式為「249-0765」，前三位為微捲捲次號，後四位為縮影頁次號，兩數字間以「-」區隔，捲次號不足三位或頁次號不足四位，前面位數須以 0 補齊，可多值著錄。		
影像	光碟片編號 (DVD)	TIFF 檔	Disk Number (DVD)	Disk Number (DVD)	TIFF File	照片的 TIFF 檔影像所儲存的光碟位置	照片的 TIFF 檔影像所儲存的光碟位置，光碟片編號以八碼為限，同一卷檔案可能儲存在兩個以上光碟片。

		JLS&JPG 檔		JLS&JPG File	照片的 JLS 和 JPG 檔影像所儲存的光碟位置	照片的 JLS 和 JPG 檔影像所儲存的光碟位置，光碟片編號以八碼為限。
	掃描號	首頁次		Image Number	該筆典藏號下所含照片的起始影像掃描號	影像掃描號首頁次欄位由典藏號+流水號+檢查號三組號碼所組成。典藏號：系統自動產生(全宗號-系列號副系列號副副系列號-卷號-件號)，流水號：001(起始頁)，檢查號：p 代表 A4 大小影像、x 代表 A3 大小影像、m 代表超大影像。掃描首頁次欄位之顯示方式為全宗號-系列號副系列號副副系列號-卷號-件號-流水號檢查號，範例說明如下： 「005-050201-001-001-001p」
		最後頁次		Last Image Pageination	該筆典藏號下所含照片的最後一頁影像圖檔頁次	影像掃描頁數自該卷檔案的第一頁圖檔起算。
使用限制	瀏覽限制	Use Restrict	Catalog Use Restrict	照片目錄內容使用限制或開放情形	預設為「開放」，參見「使用權限代碼表」	
	原檔使用限制		Use Restrict	照片原件使用限制或開放情形	預設為「限閱」，參見「使用限制代碼表」	
	影像使用限制		Image Use Restrict	照片影像圖檔使用限制或開放情形	預設為「開放」，參見「使用限制代碼表」。	
照片原始型態	底片編號	Photograph Prototype	Negative Number	底片的編號	底片編號著錄以八碼為限，可多值著錄。	
	幻燈片編號		Slide Number	幻燈片的編號	底片編號著錄以八碼為限，可多值著錄。	
典藏單位		Repository		目前照片典藏機構	預設為「國史館」	
典藏位置		Stack Area		照片的典藏位置	預設為「季陸樓八樓」	

入藏	來源	Acquisition	Origin	照片取得來源	預設為「總統府」
	取得方式		Resource	照片取得方式	預設為「移轉」，參見「取得方式代碼表」。
	入藏時間		Acquisition Date	照片到館的時間	預設為「19950500」
編目紀錄	登錄者		Cataloger Name	此筆照片資料的首次建檔人姓名	系統自動產生
	修改者		Modifier Name	此筆照片資料的修正人姓名	系統自動產生
	建檔時間		Cataloging Date	此筆照片資料建制的時間	日期格式為「yyyymmdd」，系統自動產生
	最新更新時間		Last Updated	此筆照片資料最近更新時間	日期格式為「yyyymmdd」，系統自動產生。
備註		Notes		與照片資料有關，但無法在其他欄位中著錄的重要資訊或補充說明。	

填表者：黃淑瑛



### 03 藏品單元(unit)層級關係圖

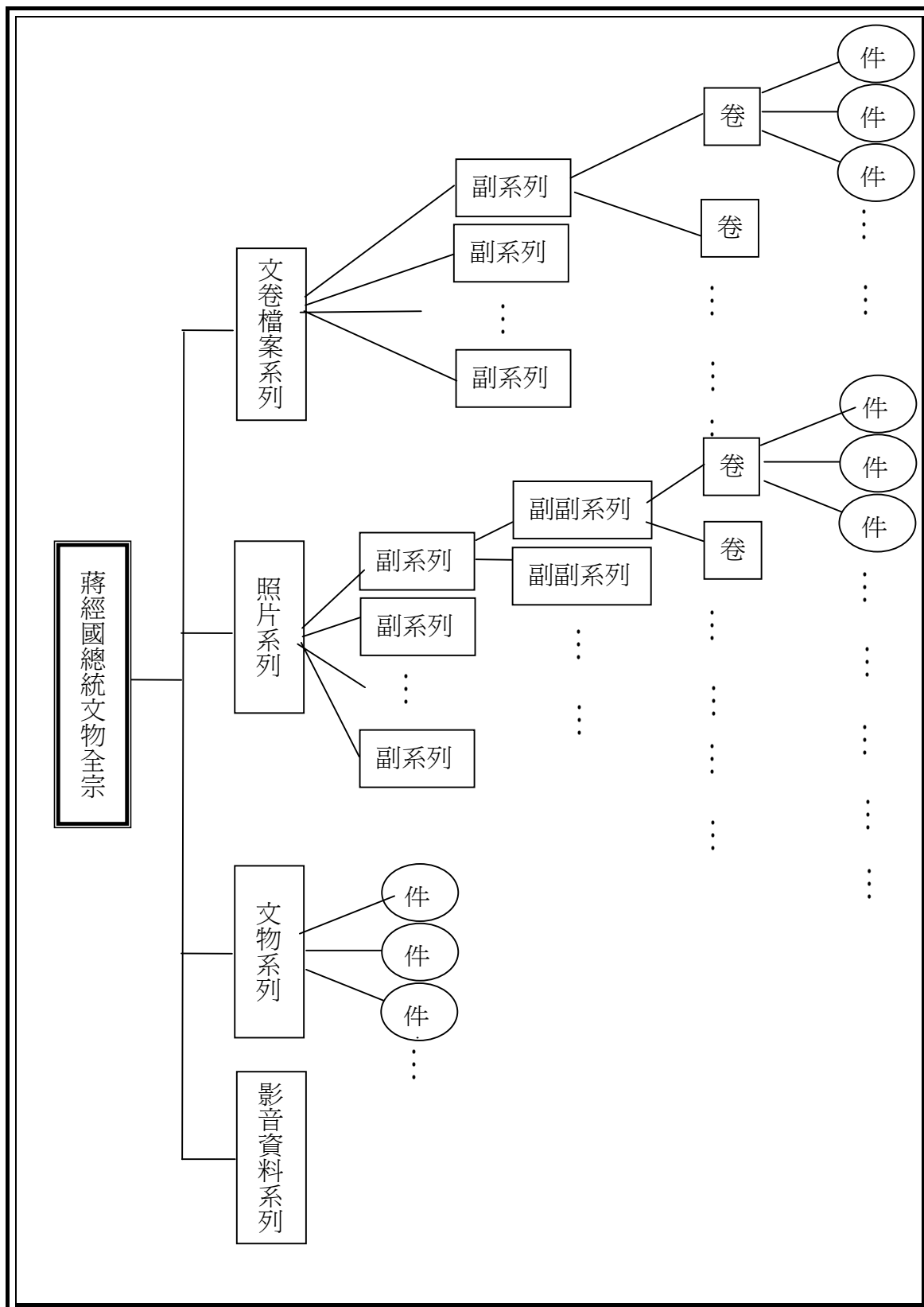

填表者：梁介宙

## 04 元素關係結構圖 (一)

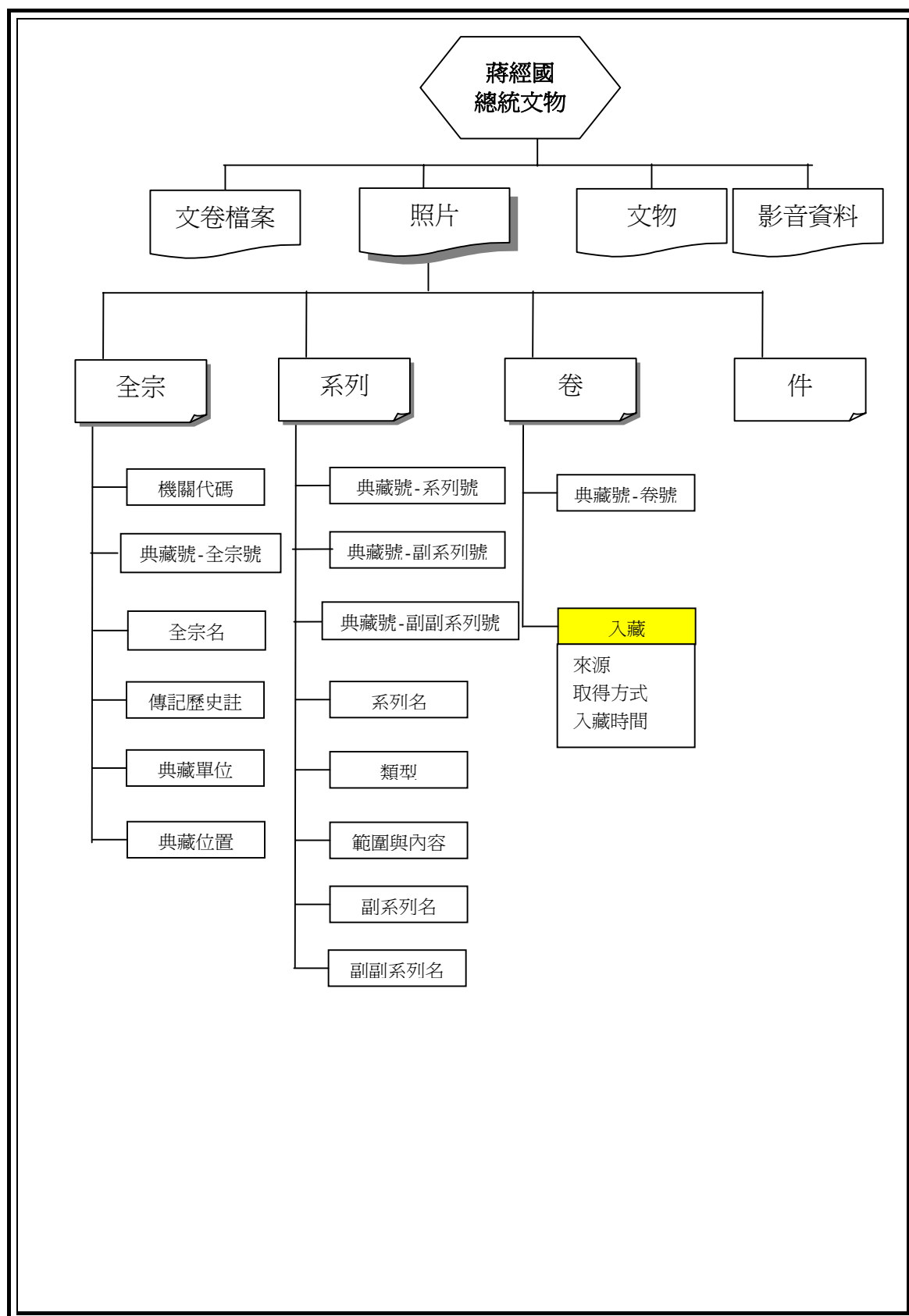

填表者：梁介宙

## 04 元素關係結構圖 (二)

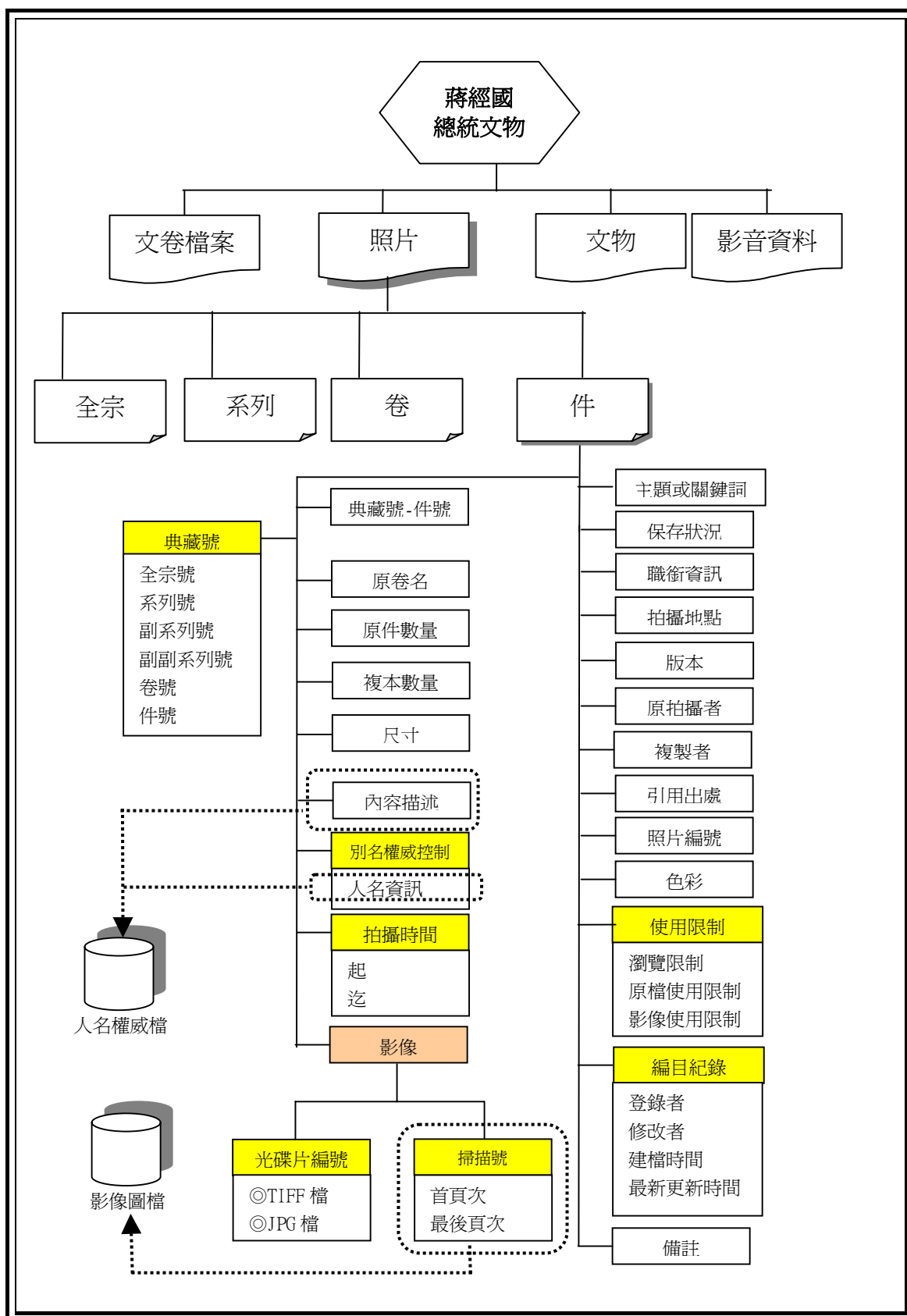

填表者：梁介宙

## 05 Metadata 元素代碼表單

元素中文名稱		代碼
Element	Subelement	
類型		文件/照片/文物/影音資料
全宗號 全宗名		005 蔣經國總統文物
系列號 系列名		01 文卷檔案/05 照片/06 文物/07 影音資料
副系列號 副系列名		01 主題 02 時期
副副系列號 副副系列名		01 童年與留俄時期/02 中國大陸時期/03 初到臺灣時期/04 國軍退除役官兵輔導委員會時期/05 國防部時期/06 行政院時期/07 第六任總統時期/08 第七任總統時期/20 雜項
尺寸		2X3/3X4/3X5/4X6/5X7/6X8/7X9/8X10/10X12/其他(其他欄位可鍵入不屬前列範圍的尺寸)
色彩		黑白/彩色
保存狀況		良好/輕度破損/嚴重破損/其他(其他欄位可鍵入不屬前列範圍的保存狀況)
入藏	取得方式	移轉/購置/捐贈/寄存/其他(其他欄位可鍵入不屬前列範圍的取得方式)
版本		原件/複製/原件及複製
使用權限	瀏覽限制	開放/限閱/不開放
	原檔使用限制	開放/限閱/限印/不開放
	影像使用限制	開放/館內閱覽/不開放

填表者：黃淑瑛

## 6 Metadata 著錄範列表單(一)

元素中文名稱		實例
Element	Subelement	
類型		照片
機關代碼		0230
典藏號		005050207003067
	全宗號	005
	系列號	05
	副系列號	02
	副副系列號	07
	卷號	003
	件號	067
全宗名		蔣經國總統文物
系列名		照片
副系列名		時期
副副系列名		第六任總統時期
傳記歷史註		
範圍與內容		
內容描述		總統蔣經國陪同新加坡總理李光耀夫婦訪問金門
人名資訊		俞國華,宋長志
職銜資訊		中央銀行總裁,國防部參謀總長
主題或關鍵詞		會晤國外人士
拍攝時間	起	19810228
	迄	
拍攝地點		金門
版本		原件
原拍攝者		
複製者		
引用出處		
照片編號		1572
原卷名		存總統行誼選輯(二)
原件數量		1
複本複量		
尺寸		5X7

色彩		彩色	
保存狀況		良好	
縮影號		020-0130	
影像	光碟片 編號 (DVD)	TIFF 檔	200
		JLS& JPG 檔	26
	掃描號	首頁次	005-050207-003-067-001p
		最後頁次	1
使用限制	瀏覽限制	開放	
	原檔使用限制	限閱	
	影像使用限制	館內閱覽	
照片原始型態	底片編號		
	幻燈片編號		
典藏單位		國史館	
典藏位置		季陸樓八樓	
入藏	來源	總統府	
	取得方式	移轉	
	入藏時間	19951200	
編目紀錄	登錄者		
	修改者		
	建檔時間	20040515	
	最新更時間	20040516	
備註			

填表者：黃淑瑛

## 06 Metadata 著錄範例表單(二)

元素中文名稱		實例
Element	Subelement	
類型		照片
機關代碼		0230
典藏號		005050207005014
	全宗號	005
	系列號	05
	副系列號	02
	副副系列號	07
	卷號	005
	件號	014
全宗名		蔣經國總統文物
系列名		照片
副系列名		時期
副副系列名		第六任總統時期
傳記歷史註		
範圍與內容		
內容描述		總統{#蔣經國#}主持新任大法官宣誓典禮並約見晤談
人名資訊		楊日然,楊建華,李鐘聲,蔣經國
職銜資訊		大法官
主題或關鍵詞		主持典禮集會
拍攝時間	起	19820617
	迄	
拍攝地點		總統府
版本		原件
原拍攝者		
複製者		
引用出處		
照片編號		1601,1602
原卷名		存總統行誼選輯(三)
原件數量		2
複本複量		
尺寸		6X8

色彩		彩色	
保存狀況		良好	
縮影號		023-0611,23-0612	
影像	光碟片 編號 (DVD)	TIFF 檔	266
		JLS& JPG 檔	35
	掃描號	首頁次	005-050207-005-014-001p
		最後頁次	2
使用限制	瀏覽限制	開放	
	原檔使用限制	限閱	
	影像使用限制	館內閱覽	
照片原始型態	底片編號		
	幻燈片編號		
典藏單位		國史館	
典藏位置		季陸樓八樓	
入藏	來源	總統府	
	取得方式	移轉	
	入藏時間	19951200	
編目紀錄	登錄者		
	修改者		
	建檔時間	20040515	
	最新更新時間	20040516	
備註			

填表者：黃淑瑛



## 07 Metadata 系統屬性功能需求表單

元素中文名稱		欄位 順序	欄位最 大字元 數	必填 欄位	多值 欄位	功能連結	預設值	固定值	唯一 值欄 位
Element	Subelement								
類型		10	10	Y		代碼表	照片		
機關代碼		1	4	Y				0230	
典藏號		20	25	Y		系統自動 產生			Y
	全宗號	2	3	Y				005	
	系列號	7	2	Y		代碼表			
	副系列號	11	2	Y		代碼表			
	副副系列號	13	2	Y		代碼表			
	卷號	15	3	Y					
	件號	19	3	Y					
全宗名		3	18	Y				蔣經國總 統文物	
系列名		8	10	Y		代碼表			
副系列名		12	20	Y		代碼表			
副副系列名		14	20	Y		代碼表			
傳記歷史註		4	600					固定值	
範圍與內容		9	600					固定值	
內容描述		21	400	Y	Y	人名權威 檔			
人名資訊		22	100		Y	人名權威 檔			
職銜資訊		23	100		Y				
主題或關鍵詞		24	20		Y				
拍攝時間	起	25	10						
	迄	26	10						
拍攝地點		27	30		Y				
版本		28	10	Y	Y		原件		
原拍攝者		29	20		Y				
複製者		30	20		Y				
引用出處		31	40		Y				
照片編號		32	20		Y				
原卷名		33	60						

元素中文名稱		欄位	欄位最	必填	多值	功能連結	預設值	固定值	唯一
Element	Subelement	順序	大字元 數	欄位	欄位				值欄 位
原件數量		34	4						
複本複量		35	4						
尺寸		36	6	Y	Y	代碼表			
色彩		37	6	Y	Y	代碼表			
保存狀況		38	12	Y	Y	代碼表			
影像	光碟片	TIFF 檔	39	10		Y			
	編號	JLS& (DVD JPG 檔 )	40	10		Y			
	掃描號	首頁次	41	20			系統自動 產生，影像 檔		Y
		最後頁次	42	4			影像檔		
使用限制	瀏覽限制		43	8	Y		代碼表	開放	
	原檔使用限制		44	10	Y		代碼表	限閱	
	影像使用限制		45	12	Y		代碼表	館內閱覽	
照片原始型態	底片編號		46	10		Y			
	幻燈片編號		47	10		Y			
典藏單位			5	10	Y			國史館	
典藏位置			6	14	Y			季陸樓八 樓	
入藏	來源		16	10	Y		代碼表		總統府
	取得方式		17	10	Y		代碼表	移轉	
	入藏時間		18	10	Y		代碼表	19951200	
編目紀錄	登錄者		48	20			系統自動 產生		
	修改者		49	20			系統自動 產生		
	建檔時間		50	10			系統自動 產生		
	最新更新時間		51	10			系統自動 產生		
備註			52	60					

註一：著錄介面共分【全宗】、【系列、卷】、【件】三個介面，【全宗】介面欄位包括第 1 至第 6 欄位名稱；【系列、卷】介面包括第 7 至第 18 欄位名稱；【件】介面包括第 19 至第 52 欄位名稱。

註二：在【系列、卷】介面選取系列號-名【05 照片】時，系統會自動連結欄位名稱【類型】的代碼【照片】。

填表者：黃淑瑛

## 08 Metadata 系統查詢功能需求表單

元素中文名稱		簡要查詢 (Simple search)	進階查詢 (Advanced search)	簡要顯示款目	詳細顯示款目
Element	Subelement				
類型			Y		
機關代碼			Y		
典藏號			Y	Y	Y
	全宗號		Y		
	系列號		Y		
	副系列號		Y		
	副副系列號		Y		
	卷號		Y		
	件號		Y		
全宗名			Y	Y	Y
系列名			Y		
副系列名			Y		
副副系列名			Y		
傳記歷史註			Y	Y	Y
範圍與內容			Y	Y	Y
內容描述		Y	Y	Y	Y
人名資訊		Y	Y		Y
主題或關鍵詞			Y		Y
職銜資訊		Y	Y		Y
拍攝時間	起	Y	Y	Y	Y
	迄	Y	Y	Y	Y
拍攝地點			Y	Y	Y
版本			Y		Y
原拍攝者			Y		Y
複製者			Y		Y
引用出處			Y		Y
照片編號			Y		Y
原卷名			Y		Y
原件數量			Y	Y	Y
複本數量			Y		Y
尺寸			Y		Y

元素中文名稱		簡要查詢 (Simple search)	進階查詢 (Advanced search)	簡要顯示款目	詳細顯示款目	
Element	Subelement					
色彩			Y		Y	
保存狀況			Y			
縮影號			Y		Y	
影像	光碟片 編號 (DVD )	TIFF 檔	Y	Y		
		JLS& JPG 檔		Y		
	掃描號	首頁次		Y		Y
		最後頁次		Y		Y
使用限制	瀏覽限制			Y	Y	
	原檔使用限制			Y	Y	
	影像使用限制			Y	Y	
照片原始型態	底片編號			Y	Y	
	幻燈片編號			Y	Y	
典藏單位			Y			
典藏位置			Y			
入藏	來源			Y		
	取得方式			Y		
	入藏時間			Y		
編目紀錄	登錄者			Y		
	修改者			Y		
	建檔時間			Y		
	最新更新時間			Y		
備註			Y			

填表者：黃淑瑛

## 09 Metadata 系統紀錄建檔流程說明

1. 著錄人員進行紀錄建檔時，進入著錄介面之前需經過身份的確證，著錄人員須輸入自己的帳號與密碼，方可登入 **Metadata** 系統進行建檔，系統需記錄建檔人員帳號與建檔時間。當著錄人員或需修改紀錄內容時，也需經過身份的確證，藉由確證的動作可作該筆記錄是經由誰修改，系統亦需記錄修改人姓名與修改時間。系統不需記錄每次的修改資訊，只需記錄最近一次的修改資訊。
2. 使用者管理介面—【角色】欄位功能區分 1.管理者(擁有所有權限可新增帳號密碼)2.資料核閱者(可輸入刪除修改所有人的資料)3.資料著錄者(可輸入刪除修改自己的資料)4.資料瀏覽者(只能瀏覽查詢不能修改刪除資料)5.停用。

填表者：黃淑瑛

## 10 Metadata 系統主鍵元素架構格式

系統可將「典藏號」作為主鍵元素，「影像掃描號首頁次」為依「典藏號」主鍵元素所產生的元素，其架構格式分別說明如下：

「典藏號」：

全宗號 + 系列號 + 副系列號 + 副副系列號 + 卷號 + 件號

三個阿拉伯數字 + 二個阿拉伯數字 + 二個阿拉伯數字 + 二個阿拉伯數字 + 三個阿拉伯數字 + 三個阿拉伯數字

如：005050205006001

「影像掃描號首頁次」：

「影像掃描號首頁次」欄位值架構為：典藏號 + 掃描流水號 + 檢查號三組號碼所組成。典藏號：系統自動產生(全宗號-系列號-副系列號-副副系列號-卷號-件號)，掃描流水號:001(起始頁)，檢查號 p:代表 A4 大小影像、x 代表 A3 大小影像、m 代表超大影像、。

三個阿拉伯數字 + 二個阿拉伯數字 + 二個阿拉伯數字 + 三個阿拉伯數字 + 三個阿拉伯數字

+ 三個阿拉伯數字 + 一個英文字元。

如：005-050205-006-001-001p

填表者：黃淑瑛

## 11 Metadata 系統開放查詢表單

元素中文名稱		可在網路上公開	需付費才能使用	內部典藏管理不開放	其他
Element	Subelement	展示	用	開放	
類型		Y			
機關代碼		Y			
典藏號		Y			
	全宗號	Y			
	系列號	Y			
	副系列號	Y			
	副副系列號	Y			
	卷號	Y			
	件號	Y			
全宗名		Y			
系列名		Y			
副系列名		Y			
副副系列名		Y			
傳記歷史註		Y			
範圍與內容		Y			
內容描述		Y			
人名資訊		Y			
職銜資訊		Y			
主題或關鍵詞		Y			
拍攝時間	起	Y			
	迄	Y			
拍攝地點		Y			
版本		Y			
原拍攝者		Y			
複製者		Y			
引用出處		Y			
照片編號		Y			
原卷名		Y			
原件數量		Y			
複本數量		Y			



元素中文名稱		可在網路上公開	需付費才能使	內部典藏管理不	其他	
Element	Subelement	展示	用	開放		
尺寸		Y				
色彩		Y				
保存狀況		Y				
縮影號		Y				
影像	光碟片編號 (DVD)	TIFF 檔	Y			
		JLS& JPG 檔	Y			
	掃描號	首頁次	Y			
		最後頁次	Y			
使用限制	瀏覽限制				「瀏覽限制」若設定為「開放」，表示目錄資料可在網路上展示；設定為「限閱」、「不開放」時表示目錄資料不在網路上展示。	
	原檔使用限制	Y				
	影像使用限制				「影像使用限制」若設定為「開放」，表示影像資料可在網路上展示；若設定為「館內閱覽」、「不開放」時，表示影像資料不在網路上展示。	
照片原始型態	底片編號	Y				
	幻燈片編號	Y				
典藏單位		Y				
典藏位置		Y				
入藏	來源	Y				
	取得方式	Y				
	入藏時間	Y				
編目紀錄	登錄者			Y		

元素中文名稱		可在網路上公開	需付費才能使	內部典藏管理不	其他
Element	Subelement	展示	用	開放	
	修改者			Y	
	建檔時間			Y	
	最新更新時間			Y	
備註				Y	

填表者：黃淑瑛